

PARCO DELLA CERTOSA

PROGETTI AVVIATI E SVILUPPI FUTURI

Progetti avviati:

- Sleeping Beauty - EU PROJECT
- Nuova Biblioteca - PNRR PUI
- Laboratori Università - PNRR
- Il centenario dello Smemorato
- Pad 14 - Progetto COS DesTeenAzione
- Riqualificazione Chiostri - SUA



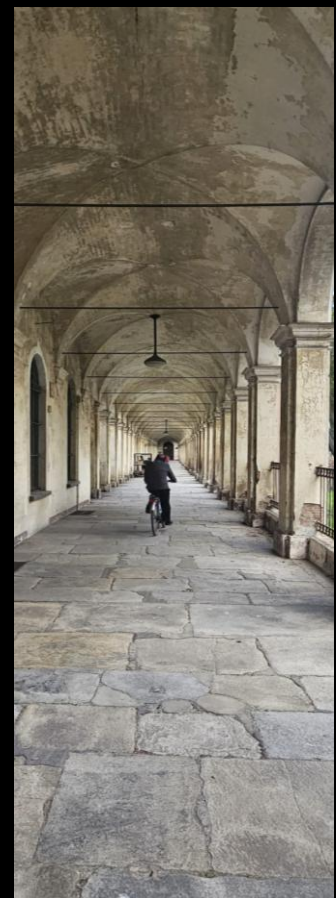

«Gli edifici antichi
non sono nostri.
Appartengono in parte
a coloro che li hanno costruiti e in parte
a tutte le generazioni che verranno dopo di noi.»
John Ruskin – le lampade della memoria



dal 1641 al 1852 monastero certosino



dal 1852 al 1978 ospedale psichiatrico



dal 1980 complesso polifunzionale aperto al pubblico



<p>Proprietà ASL TO3 3 PFT + interrato Area 1630 mq Ristorante Recupero e didattica nelle funzioni</p>  <p>Padiglione 15</p>	<p>Proprietà ASL TO3 2 PFT + interrato Area 1860 mq Ristorante Sede comunità psichiatrica</p>  <p>Padiglione 17</p>	<p>Proprietà ASL TO3 4 PFT + interrato Area 2880 mq Ristorante RSA per anziani</p>  <p>Padiglione 19</p>	<p>Proprietà ASL TO3 1 PFT Area 630 mq Ristorante Ingresso monumentale e portineria</p>  <p>Portale di Juvarra</p>	<p>Proprietà ASL TO3 3 PFT + interrato Area 1570 mq Ristorante Guardia medico, uffici SASI</p>  <p>Padiglione 1</p>	<p>Proprietà ASL TO3 3 PFT + interrato Area 1570 mq Ristorante Magazzino, SANI, SIO, psicologia</p>  <p>Padiglione 3</p>	<p>Proprietà ASL TO3 2 PFT + interrato Area 1100 mq Ristorante Servizio farmaceutico, ufficio tecnico</p>  <p>Padiglione 5</p>	<p>ASL TO3 1 PFT + interrato Area 630 mq Ristorante Magazzino protesico, recupero</p>  <p>Padiglione 7</p>	<p>Proprietà ASL TO3 1 PFT + interrato Area 630 mq Ristorante Servizio veterinario</p>  <p>Padiglione 9</p>	<p>Proprietà ASL TO3 2 PFT + interrato Area 1100 mq Ristorante RSA per disabili/ficci</p>  <p>Padiglione 11</p>	<p>Proprietà ASL TO3 2 PFT + interrato Area 1475 mq Disinneso In attesa di valorizzazione</p>  <p>Padiglione 13</p>	<p>Proprietà ASL TO3 2 PFT + interrato Area 2800 mq Ristorante Uffici</p>  <p>Padiglione 2</p>	<p>Proprietà Comune 2 PFT + interrato Area 2530 mq Ristorante Aule Università di Torino</p>  <p>Padiglione 4</p>	<p>Proprietà ASL TO 3 2 PFT + interrato Area 2170 mq Ristorante Centro prelievi</p>  <p>Padiglione 6</p>	<p>Proprietà ASL TO3 2 PFT + interrato Area 1625 mq Ristorante Aule Università di Torino</p>  <p>Padiglione 18</p>
--	--	---	---	--	---	---	--	--	--	--	---	---	---	---

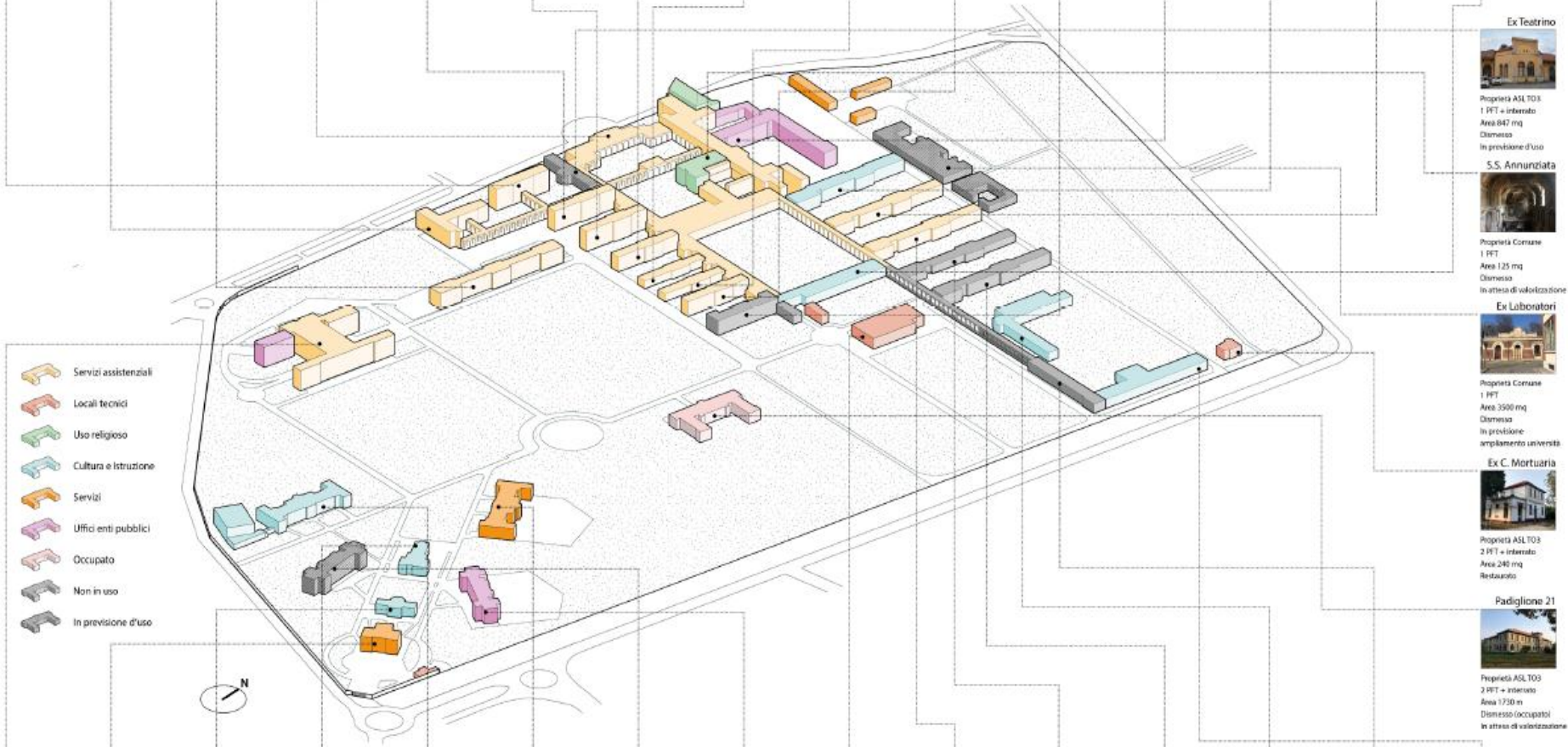

-  Servizi assistenziali
-  Locali tecnici
-  Uso religioso
-  Cultura e Istruzione
-  Servizi
-  Uffici enti pubblici
-  Occupato
-  Non in uso
-  In previsione d'uso

<p>Villa Rosa</p>  <p>Proprietà ASL TO3 4 PFT Area 8700 mq Ristorante Sede ASL TO3, Vigli Urbani</p>	<p>Villa 1</p>  <p>Proprietà C.I.D.I.U. 3 PFT Area 1730 mq Ristorante Uffici C.I.D.I.U.</p>	<p>Villa 2</p>  <p>Proprietà Comune 1 PFT Area 280 mq Ristorante Sale d'arte</p>	<p>Villa 3</p>  <p>Proprietà ASL TO3 1 PFT Area 631 mq Ristorante Laboratori Lico "Marie Curie"</p>	<p>Villa 4</p>  <p>Proprietà Comune 2 PFT Area 2200 mq Ristorante Lico "Marie Curie"</p>	<p>Villa 5</p>  <p>Proprietà Comune 1 PFT Area 1680 mq Ristorante Bar, baby parking, residence, hammam</p>	<p>Villa 6</p>  <p>Proprietà Comune 3 PFT Area 1980 mq Disinneso In previsione d'uso ampliamento lico</p>	<p>Villa 7</p>  <p>Proprietà Comune 2 PFT Area 1980 mq Disinneso Sala consilia, Uffici tecnici comunali</p>	<p>Centrale termica</p>  <p>Proprietà ASL TO3 1 PFT Area 1200 mq Ristorante Centrale termica, deposito</p>	<p>Padiglione 8</p>  <p>Proprietà ASL TO3 2 PFT + interrato Area 1770 mq Ristorante Mensa, biblioteca medica</p>	<p>Padiglione 10</p>  <p>Proprietà ASL TO3 2 PFT + interrato Area 2170 mq Disinneso In attesa di valorizzazione</p>	<p>Padiglione 12</p>  <p>Proprietà ASL TO3 2 PFT + interrato Area 2170 mq Disinneso In attesa di valorizzazione</p>	<p>Padiglione 14</p>  <p>Proprietà Comune 1 PFT + interrato Area 1660 mq Ristorante Cucina comunale, sede associazioni</p>	<p>Padiglione 16</p>  <p>Proprietà Comune 1-2 PFT Area 3300 mq Ristorante in parte Rinfilati culturali, mostre temporanee</p>	<p>Ex Lavanderia</p>  <p>Proprietà Comune 2 PFT Area 3300 mq Ristorante Tolmo, finalita' culturali e di spettacolo</p>
--	--	---	--	---	---	--	---	---	---	--	--	---	--	---

<p>Ex Teatrino</p>  <p>Proprietà ASL TO3 1 PFT + interrato Area 847 mq Disinneso In previsione d'uso</p>
<p>S.S. Annunziata</p>  <p>Proprietà Comune 1 PFT Area 125 mq Disinneso In attesa di valorizzazione</p>
<p>Ex Laboratori</p>  <p>Proprietà Comune 1 PFT Area 3500 mq Disinneso In previsione ampliamento università</p>
<p>Ex C. Mortuaria</p>  <p>Proprietà ASL TO3 2 PFT + interrato Area 240 mq Ristorante</p>
<p>Padiglione 21</p>  <p>Proprietà ASL TO3 2 PFT + interrato Area 1730 m Disinneso (occupato) In attesa di valorizzazione</p>

INTERVENGONO:

Matteo Cavallone

Sindaco della Città di Collegno

Antonio Garruto

Vicesindaco e Assessore alla progettazione strategica

Andrea Tronzano

Assessore al Bilancio della Regione Piemonte

Jacopo Suppo

Vicesindaco della Città Metropolitana di Torino



PAD 14 - DesTeenAzione

2025 In corso
 COS – FONDI POLITICHE GIOVANILI
 IMPORTO: € 3.081.131,00

PNRR

2023 MESSA IN SICUREZZA MANICA ATTIGUA PAD. 14
 IMPORTO: € 300.000,00
 EX STIRERIA : NUOVA BIBLIOTECA
 IMPORTO: € 2.420.000,00
 2023 In corso
 AULA UNIVERSITA'
 IMPORTO: € 150.000,00

2023-2024 DEPAVIMENTAZIONE E AMPLIAMENTO PARCHEGGIO TAMPELLINI
 IMPORTO: € 500.000,00
 2023- In corso
 LABORATORI LOTTO 2 COMPLETAMENTO PER SEDE UNIVERSITA'
 IMPORTO: € 2.347.000,00

HORIZON - SLEEPING BEAUTY

2023-2024 In corso
 MASTERPLAN – PERCORSI TEMATICI – RAIN GARDEN - MASTERPLAN
 IMPORTO: € 381.937,50

SUA

2023 In corso
 RIQUALIFICAZIONE E VALORIZZAZIONE CERTOSA-CHIOSTRI
 IMPORTO: € 1.471.399,17

FONDI REGIONALI

2009-2021
 LAVANDERIE A VAPORE ED EX-STIRERIA
 IMPORTO: € 2.000.000,00

BANDO PERIFERIE

2019-2023
 RIQUALIFICAZIONE LABORATORI LOTTO1 – UNIVERSITA'
 IMPORTO: € 4.570.000,00



**PROGETTO EUROPEO - HORIZON
SLEEPING BEAUTY**

Roberto Montà

Presidente del Patto territoriale Zona Ovest

Sleeping Beauty

La natura incontra i principi del Bauhaus

Obiettivi del progetto

- Promuovere lo sviluppo di *Soluzioni Basate sulla Natura (NBS)* e dei valori del *New European Bauhaus*, per rendere **città e territori più resilienti, sostenibili ed inclusivi**.
- Favorire una **crescita equilibrata** delle aree urbane, periurbane e rurali, in linea con le priorità del *Green Deal europeo* e con la *strategia UE per l'adattamento ai cambiamenti climatici*.

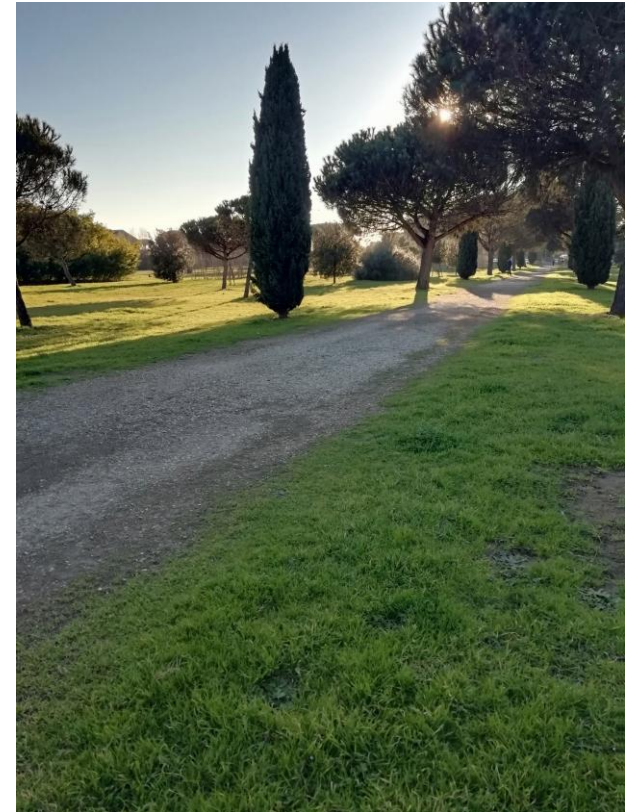



Il progetto coinvolge sei *siti pilota* in diversi contesti geografici e climatici d'Europa.

Ognuno è caratterizzato da **sfide specifiche**:

- gestione delle *risorse idriche*
- riduzione delle *isole di calore*
- valorizzazione di *spazi verdi* e parchi
- rigenerazione di *infrastrutture abbandonate*

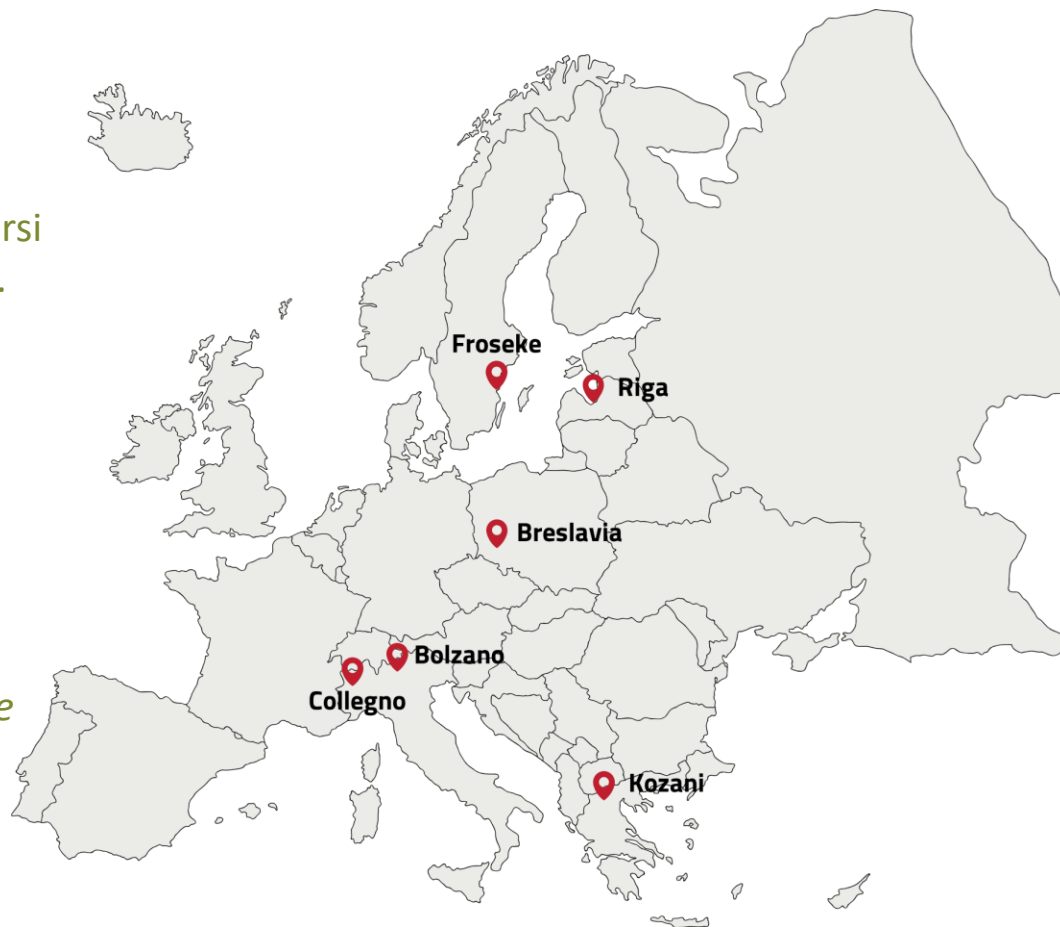

AZIONI DI SPERIMENTAZIONE



- 1 Percorsi tematici
(la posizione è indicativa)
+
- 2 Rain Garden e healing garden
(la posizione è indicativa)
↻
- 3 Masterplan del Parco della Certosa

- **CONCORSO DI IDEE /CALL FOR IDEAS**
 - > Tema *Healing garden* – area prato di fronte alla nuova Biblioteca
 - > Pubblicazione sulla piattaforma internazionale *non-Architecture*
 - > Giuria internazionale + membri interni all'Amministrazione
- **WORKSHOP di CO-PROGETTAZIONE**
 - > Stakeholder istituzionali
 - > Studenti, artisti, utenti e gruppi informali che utilizzano il Parco
- **SVILUPPO dello STRUMENTO 3d di AIT(Vienna)**
 - > Raccolta dati e basi di lavoro per AIT (partner tecnico progetto)
 - > Sviluppo di attività di simulazioni 3d e workshop dedicati
- **MASTERPLAN**
 - > Identificazione dei partner professionisti da coinvolgere



PNRR - PUI
PADIGLIONE 16 E STIRERIA
RIQUALIFICAZIONE E NUOVA BIBLIOTECA

Antonio Garruto
Assessore alla progettazione strategica
del Comune di Collegno

PUI - PIANI URBANI INTEGRATI: RIQUALIFICAZIONE A FINI CULTURALI PADIGLIONE 16 E MAGAZZINI



2.420mila € DI INVESTIMENTO



MISURA PNRR: M5C2I2.2 - PUI

L'intervento ha previsto il **recupero della Ex-Stireria** della Certosa Reale per dare compimento all'intervento dell'area spettacoli, cultura ed aggregazione.

Il progetto ha visto il **restauro** e il recupero della **manica magazzini attigua** al Padiglione 16 e nella rifunzionalizzazione completa di tutti gli spazi, mediante la realizzazione di **impianti e servizi per garantirne l'utilizzo in termini di aggregazione socio-culturale**.

Lo spazio così rigenerato ospiterà **spazi socio-culturali**, laboratori **per attività giovanili**, la **biblioteca comunale** e **spazi di aggregazione ed inclusione**.



Esempio di cortile interno



Esempio di vetrate su cortile interno

SERVIZI ESTERNI

305 mq:

- ① Sala studio
- ② Servizi igienici
- ③ Caffetteria
- ④ Preparazione cibi

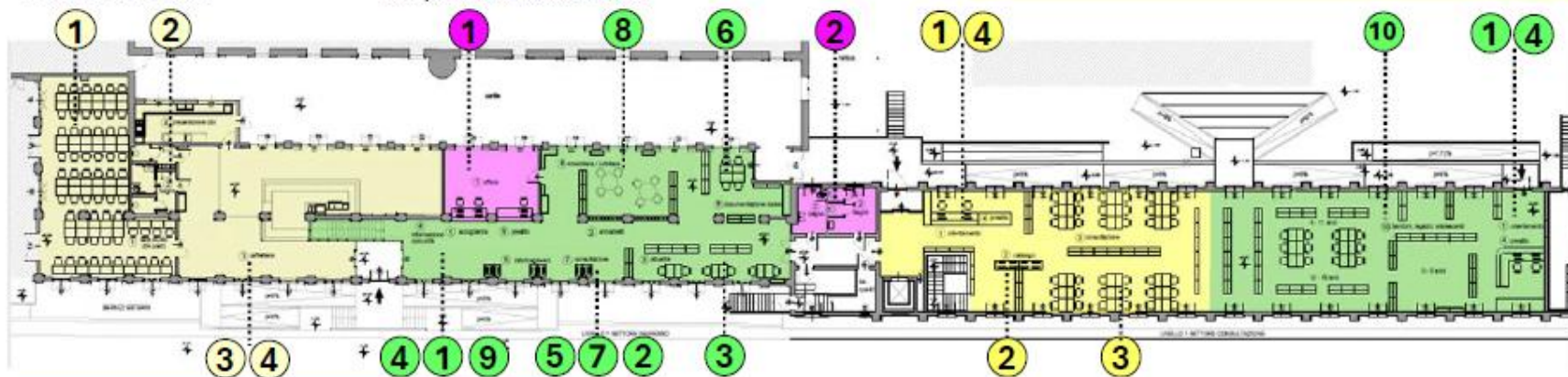

SETTORE INGRESSO 595 mq:

- ① Accoglienza
- ② Armadietti
- ③ Attualità
- ④ Informazione di comunità
- ⑤ Informagiovani
- ⑥ Documentazione locale
- ⑦ Consultazione per tematiche
- ⑧ Emeroteca
- ⑨ Prestito
- ⑩ Bambini, ragazzi, adolescenti

SERVIZI INTERNI 175 mq:

- ① Uffici
- ② Servizi igienici

SETTORE CONSULTAZIONE 170 mq:

- ① Orientamento
- ② Catalogo
- ③ Consultazione
- ④ Prestito



CONSERVAZIONE/STUDIO
E RICERCA 390 mq:

- 1 Scaffale chiuso
- 2 Compattabili
- 3 Sezioni speciali
- 4 Spazi di studio

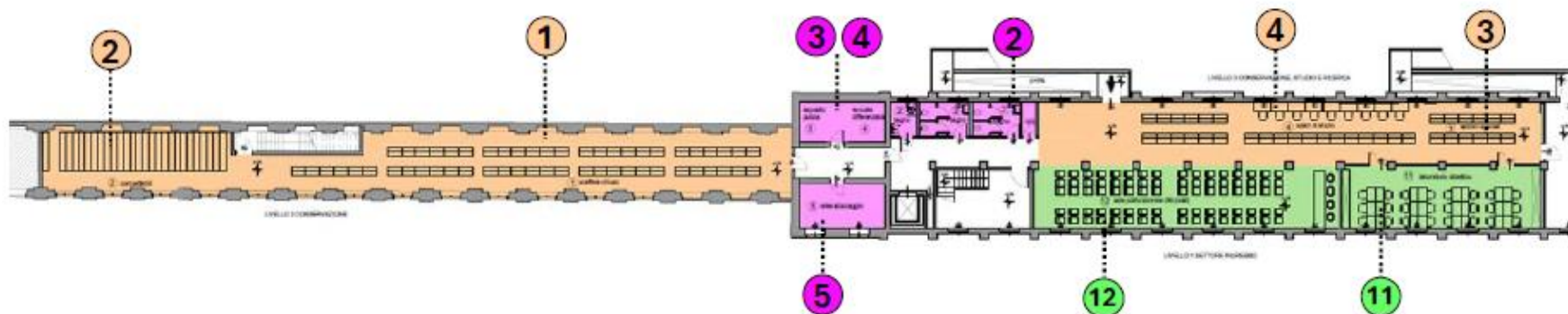

SERVIZI INTERNI 175 mq:

- 1 Uffici
- 2 Servizi igienici
- 3 Raccolta differenziata
- 4 Deposito materiali pulizia
- 5 Area stoccaggio

SETTORE INGRESSO 595 mq:

- 1 Accoglienza
- 2 Armadietti
- 3 Attualità
- 4 Informazione di comunità
- 5 Informagiovani
- 6 Documentazione locale
- 7 Consultazione per tematiche
- 8 Emeroteca
- 9 Prestito
- 10 Bambini, ragazzi, adolescenti
- 11 Didattica
- 12 Sale polifunzionali



SERVIZI INTERNI 175 mq:

- 1 Uffici
- 2 Servizi igienici
- 3 Raccolta differenziata
- 4 Deposito materiali pulizia
- 5 Area stoccaggio



SERVIZI MULTIMEDIALI

40 mq:

- 1 Multimedia

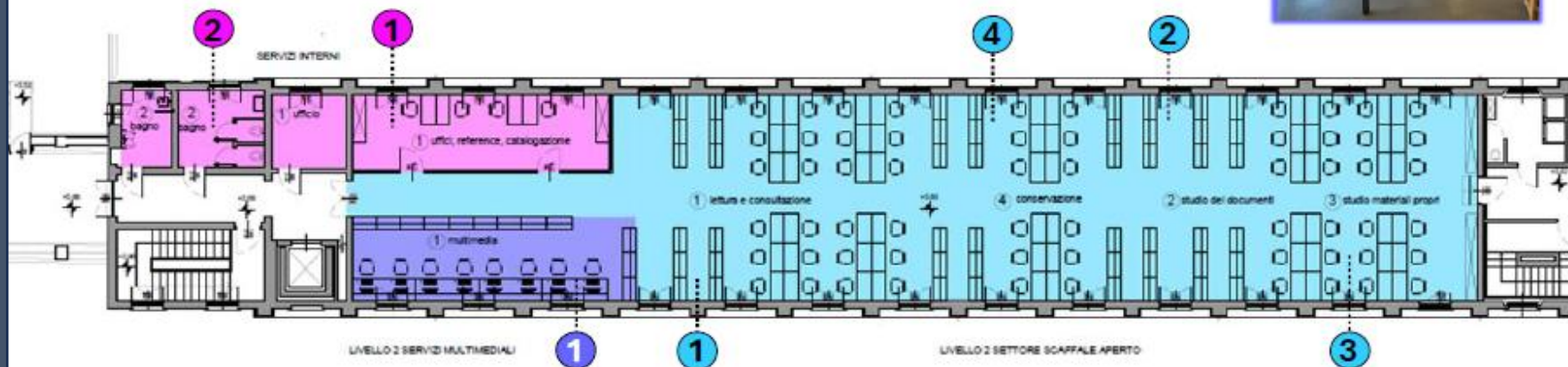

SETTORE A SCAFFALE APERTO
320 mq:

- 1 Lettura e consultazione
- 2 Studio dei documenti
- 3 Studio materiali propri
- 4 Conservazione

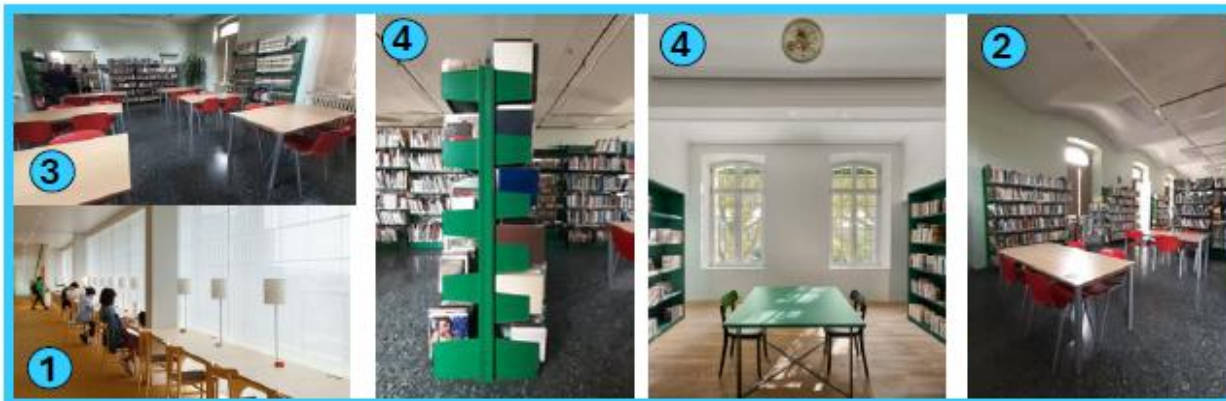





LABORATORI

CALZOLARI

PNRR
EX LABORATORI – RECUPERO EDIFICIO

Antonio Garruto

*Assessore alla progettazione strategica
del Comune di Collegno*

PARCO CERTOSA: LABORATORI LOTTO2 RECUPERO EDIFICIO

2.347mila € DI INVESTIMENTO



MISURA PNRR: M5C2I2.1 - RIGENERAZIONE URBANA

Il Progetto si inserisce nel Patto di **Collaborazione** tra l'Amministrazione comunale e l'Università

Il progetto ha previsto la **messa in sicurezza dell'immobile denominato "ex-Laboratori"**, lato sinistro, facente parte del complesso della *Certosa Reale di Collegno*.

L'intervento è finalizzato ad ospitare il completamento del corso di Laurea in Scienze della Formazione dell'Università degli Studi di Torino.



A portrait of a man with a full, grey beard and mustache, wearing a brown jacket over a white shirt. He is seated and looking to the right. The background is dark, with a plant visible on the left side.

IL CENTENARIO DELLO SMEMORATO

Clara Bertolo

*Assessore alla Cultura
del Comune di Collegno*

CHI LO CONOSCE?



Ricoverato il giorno 10 marzo 1926 nel Manicomio di Torino (Casa Collegno). Nulla egli è in condizione di dire sul proprio nome, sul paese di origine, sulla professione. Parla correntemente l'italiano. Si rileva persona colta e distinta dell'età apparente di anni 45.

Lo Smemorato di Collegno

La storia dello **Smemorato** non appartiene solo al passato. Per questo, tra il 2026 e il 2027, Collegno dedica allo Smemorato **un anno di eventi e manifestazioni**, con una programmazione culturale ricca, multidisciplinare e aperta a tutti. Non un semplice **anniversario**, ma un'occasione per riflettere su chi eravamo e su chi siamo diventati. A partire dal 10 marzo, data in cui - come testimoniano le carte ancora conservate nei locali dell'ex Manicomio di Collegno - fece il suo ingresso "lo Smemorato" in quello che un tempo era il chiostro dell'antica Certosa.

Martedì 10 marzo sarà presentato il programma del centenario del caso Lo Smemorato di Collegno, con interventi istituzionali e performance poetico-musicale a cura delle Sviolate Smemorate, con l'attore Diego Casale, il quartetto d'archi Bitter Quartet e Fabrizio Boscaglia, direttore scientifico della rassegna. L'ingresso è gratuito fino a esaurimento posti.



COS - PROGETTO PER I GIOVANI

DesTeenAzione: desideri in azione

Gianluca Treccarichi

Assessore alle Politiche Giovanili

del Comune di Collegno

«DesTEENazione - Desideri in azione»

Il progetto del Consorzio Ovest Solidale per i giovani dei comuni di Collegno, Grugliasco, Rivoli, Rosta e Villarbasse per il Bando DesTEENazione - Desideri in azione del Ministero del Lavoro e delle Politiche Sociali





Obiettivi

L'Avviso è dedicato agli Ambiti Territoriali Sociali (ATS) di tutta Italia, ovvero per il Piemonte i Consorzi Socio-Assistenziali, e intende **realizzare Spazi multifunzionali** di esperienza per favorire la **partecipazione, lo sviluppo delle potenzialità, l'integrazione, l'inclusione sociale, il contrasto alla dispersione scolastica e la valorizzazione** delle competenze affettive e relazionali dei **preadolescenti e degli adolescenti**.

Nello specifico, si mira a creare uno strumento di integrazione a servizio del territorio, costituito da un **polo di servizi integrati**, nel quale ragazzi e ragazze saranno accompagnati in percorsi molteplici in grado di facilitare la **maturazione e lo sviluppo di competenze personali e sociali** utili alla loro crescita individuale.



Il budget

Per realizzare le attività del progetto è previsto un **budget complessivo di 3.081.131 €** di cui **230.880 € sono stati destinati agli interventi e allestimenti dedicati allo Spazio Multifunzionale**.

Per quanto riguarda il tema degli **approvvigionamenti si attiverà principalmente** un percorso di **co-progettazione** e dunque ai sensi del **Codice del Terzo Settore (D.lgs 117/2017)**, ad eccezione di alcune spese che seguiranno l'iter del **Codice dei Contratti (D.lgs 36/2023)**. Una parte rimarrà in capo al **Consorzio** per la gestione di alcune spese connesse al progetto.

Il progetto presentato si svilupperà in una serie di attività specifiche previste da bando (tra parentesi il numero target da raggiungere):



Linee di Attività

- *Linea 1 - Coordinamento del progetto*
- **Linea 2 - Aggregazione e accompagnamento socio-educativo di strada** (260)
- **Linea 3 - Azioni educative per la prevenzione dell'abbandono scolastico** (60)
- **Linea 4 - Accompagnamento e supporto alle figure genitoriali** (60)
- **Linea 5 - Accompagnamento psicologico** dei ragazzi e promozione dell'intelligenza emotiva (80)
- **Linea 6 - Tirocini di inclusione** (120)
- *Linea 7 - Allestimento dello Spazio Multifunzionale*

Questa progettualità che deve mettere al centro i giovani nei vari ambiti di vita in cui devono trovare spazio e protagonismo, **dovrà operare partendo da una rete ad oggi** formata da:

- **Progetti Giovani Locali** (Collegno, Grugliasco, Rivoli)
- **Consulte Giovanili** (Collegno, Rivoli, Villarbasse)
- **Amministrazioni comunali** – Settori Politiche sociali, Politiche Educative/Giovanili, Politiche del Lavoro
- **Progetti di sistema** (Centro per le Famiglie, Genitorialità Positiva, Educativa Minori Consorzio, Bando Regione su Zona Ovest ecc...)
- **ASLTO3** con servizi specialistici
- **Istituti scolastici di II grado**, anche attraverso «Tavoli Scuola»
- **Enti Strumentali** (CPI, Patto Territoriale Zona Ovest)
- **Soggetti del Terzo Settore** con esperienza/competenza sul target e buona conoscenza del territorio di Ambito



La rete da
cui partiamo

Il progetto avrà durata triennale e si svilupperà dunque tra il 30.1.26 e il 30.1.29

Entro **10 mesi dall'avvio delle attività**, come indicato precedentemente, dovranno essere inoltre **completati i lavori dedicati all'allestimento dello «Spazio Multifunzionale»**

Rispetto alle linee di attività indicate nella rispettiva sezione **il Ministero ha richiesto di attivare in attesa della ristrutturazione e completamento dei lavori per lo Spazio Multifunzionale la linea 2 «Aggregazione e accompagnamento socio-educativo di strada»**



Tempi



CHIOSTRO MAGGIORE

CHIOSTRO MINORE

CHIOSTRO AULICO2

CHIOSTRO AULICO1

ACCOGLIENZA

SUA - STRATEGIA URBANA D'AREA RIQUALIFICAZIONE CHIOSTRI

Roberto Bacchin

*Assessore all'Ambiente
del Comune di Collegno*

SUA – STRATEGIA URBANA D'AREA RIQUALIFICAZIONE CHIOSTRI

1.471.399,17 € DI INVESTIMENTO

SUA – PR FESR 2021-2027: PRIORITA' V

Quadro di tutti i progetti pervenuti - fase di raccolta

Ambiti progetti

- Ambito 1: Riqualificazione territoriale, rigenerazione urbana ed ecologica [7]
- Ambito 2: Tutela, valorizzazione e messa in rete del patrimonio architettonico, culturale, etc. [2]
- Ambiti 1 e 2 [3]
- Ambiti 1 e 2 [2]
- Ambito 3: Miglioramento della qualità dell'aria e mobilità sostenibile [4]
- Ambito 3: produzione energia elettrica
- Zona naturale di salvaguardia della Dora Riparia

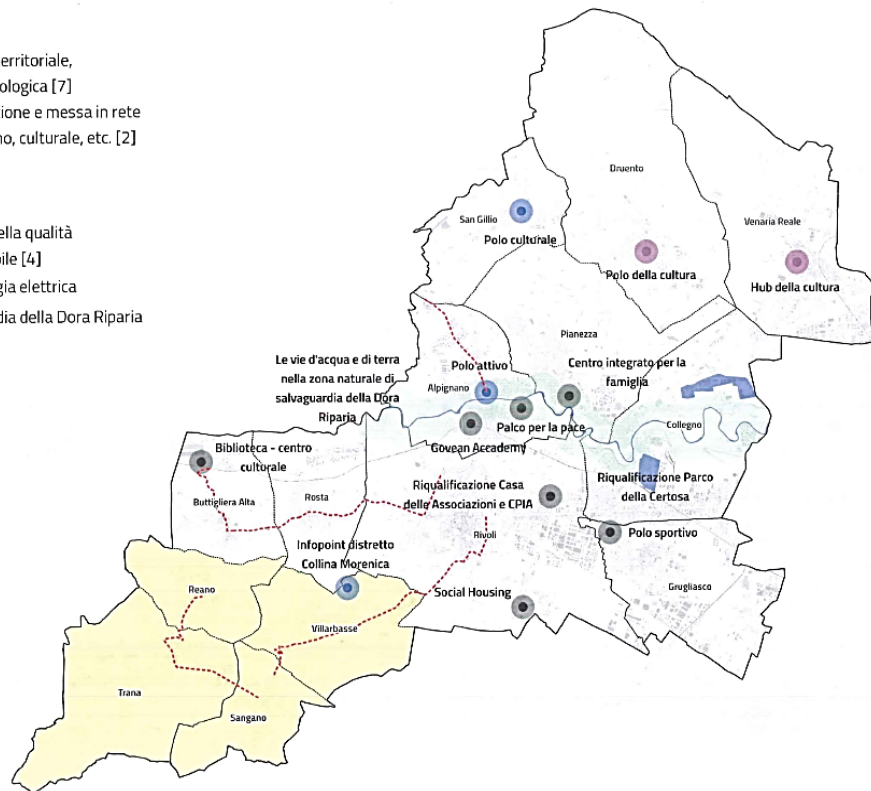

La SUA **Area Metropolitana Ovest** coinvolge 14 comuni afferenti all'area metropolitana Ovest di Torino (AMT Ovest), con interventi che puntano a ridefinire il territorio post-industriale integrando tematiche come la **cultura**, l'**aggregazione sociale** e la **mobilità sostenibile**.

GLI INTERVENTI

Nuovo punto accoglienza: allestito recuperando alcuni locali presenti nel portale Juvarriano lato sinistro;

Chiostro aulico 1 e Chiostro aulico 2: cui saranno recuperati e valorizzati i giardini storici;

Chiostro minore: uno spazio intimo e raccolto tra la Chiesa della SS. Annunziata e la Casa del Priore dove sarà riqualificata tutta la pavimentazione e gli impianti;

Chiostro maggiore: racchiuso tra i quattro porticati che lo delimitano, recuperato nel disegno originale e dotato di impianti tecnologici.

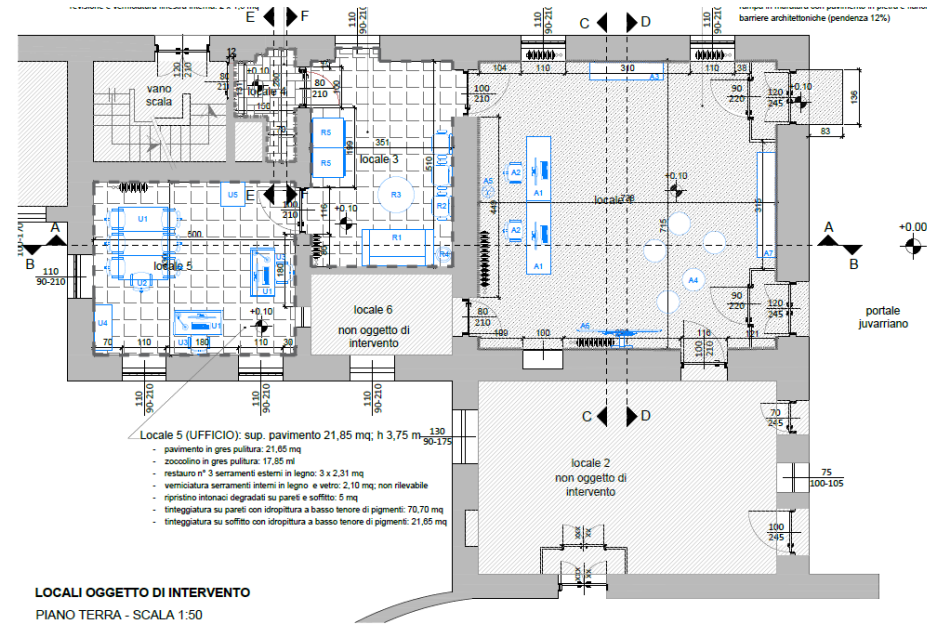

I BENEFICI

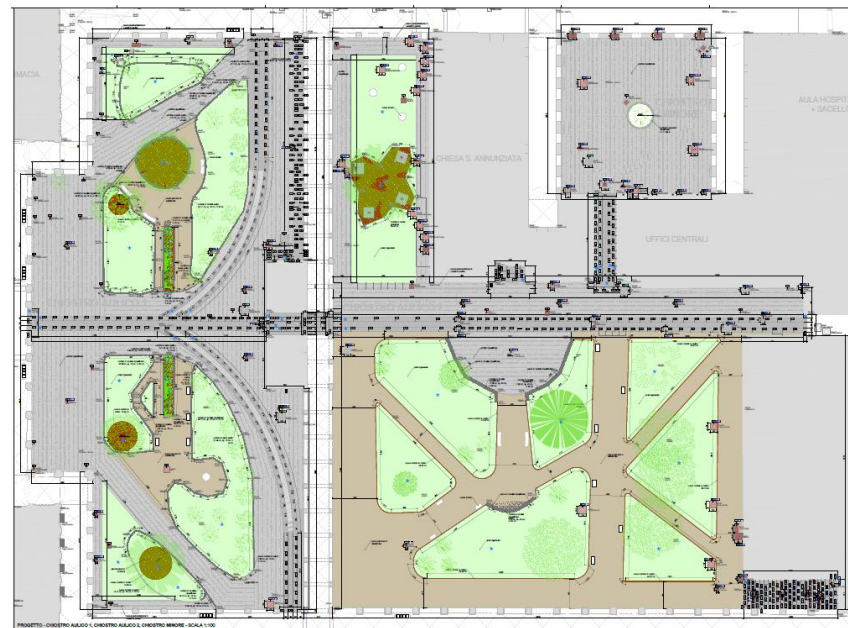

Recupero della qualità architettonica e paesaggistica di importanti beni storici posti sul percorso aulico che collega il Portale juvarriano con il chiostro maggiore;

Adeguamento delle aree calpestabili e dei percorsi alla normativa relativa all'accessibilità totale all'utenza soprattutto lungo il percorso dal portale dello Juvarra al Chiostro Maggiore.

Coinvolgimento e attivazione di risorse locali per la gestione di specifiche attività con sede nel parco (operatori culturali, attività di ricezione, somministrazione, animazione).



LE FINALITA'

Elevare lo standard di gestione, manutenzione, sicurezza e accoglienza attraverso:

- Il Miglioramento della percorribilità delle pavimentazioni dei percorsi di fruizione;
- La Messa in sicurezza del patrimonio arboreo ed arbustivo tramite la verifica della stabilità delle alberature esistenti valutando gli interventi da realizzare quali potature straordinarie, abbattimenti e sostituzioni con nuove essenze;

Migliorare l'offerta turistico-socio-culturale e di servizi, nonché della qualità della vita:

- Creare una maggiore attrattiva per attività nuove che potranno svolgersi negli spazi attraverso la riqualificazione degli impianti di illuminazione, elettrici e speciali, irrigazione, idrico ed antincendio;
- Realizzare un punto accoglienza, con zona espositiva, biglietteria, bookshop che accolga, informi, indirizzi e ristori i visitatori che potranno trovare all'interno servizi base quali la possibilità di ricoverare borse e zaini in appositi armadietti o fruire di un'area relax dotata di distributori di bevande calde e fredde e sedute per il riposo, anche a servizio dell'area di back office attrezzata per consentire agli addetti all'accoglienza di organizzare e svolgere le attività di base;

Implementare i rapporti di partenariato con soggetti terzi offrendo nuove opportunità per la gestione :

- delle attività ricettivo-culturali-sociali;
- delle attività di animazione;
- del coordinamento delle funzioni istituzionali presenti (Masterplan).

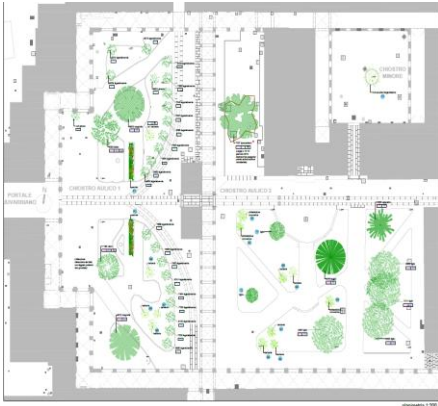
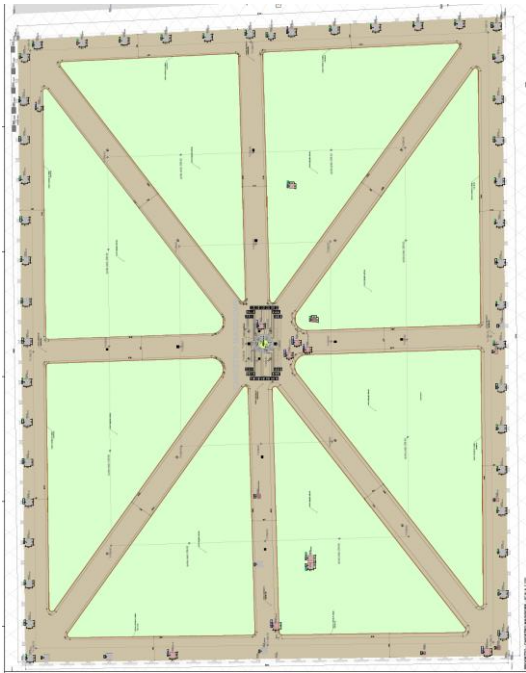

Progetti & PNRR
PER IL FUTURO DELLA CITTÀ

PARCO DELLA CERTOSA

PROGETTI AVVIATI E SVILUPPI FUTURI

Grazie per l'attenzione



CITTA' DI
COLLEGNO

